

Centrul pentru viață independentă  
pentru persoane adulte cu dizabilități  
**„CASA PERLA”**



**Asociația Organizația Caritas a Diecezei Satu Mare**



## Scopul serviciului social

Scopul serviciului social este să asigure persoanelor adulte cu dizabilități din județul Satu Mare – cărora nu li se poate asigura protecția și îngrijirea la domiciliu sau în cadrul altor servicii sociale –, găzduire, îngrijire și întreținere zilnică, consiliere socială și psihologică, servicii de abilitare și reabilitare și activități pentru dezvoltarea deprinderilor de viață independentă, într-un cadru de viață cât mai asemănător celui din familie.

## Beneficiari

Persoane adulte cu dizabilități, încadrați într-un grad de handicap, cu domiciliul sau reședința pe raza județului Satu Mare.

## Activități și servicii

- » informarea beneficiarilor și a potențialilor beneficiari;
- » găzduire permanentă;
- » îngrijire personală;
- » dezvoltarea abilităților de viață independentă;
- » supraveghere;
- » socializare și participări în activități culturale;
- » colaborarea cu aparținătorii/reprezentanții legali/membrii familiei lărgite ale beneficiarilor, după caz;

- » asigurarea activităților de specialitate în funcție de nevoile beneficiarilor pe baza rezultatului evaluărilor efectuate cu ajutorul personalului de specialitate;
- » promovarea drepturilor beneficiarilor și a unei imagini pozitive a acestora, de promovare a drepturilor omului în general, precum și de prevenire a situațiilor de dificultate în care pot intra categoriile vulnerabile care fac parte din categoria de persoane beneficiare;
- » facilitarea integrării beneficiarilor în comunitate;
- » facilitarea integrării beneficiarilor pe piața muncii, după caz.

## Echipa centrului

- » coordonator centru
- » asistent social, psiholog, lucrător social, infirmier, tehnician de asistență socială, kinetoterapeut, asistent medical
- » administrator, bucătăreasă, muncitor necalificat în agricultură
- » voluntari

## Condițiile de acces/admitere

### a) acte necesare:

- » cerere de admitere;
- » angajament prin care beneficiarul/reprezentantul legal declară că nu este beneficiar la alte servicii sociale similare;
- » copie act de identitate și stare civilă beneficiar;
- » copie act de identitate reprezentant legal, după caz;
- » copie document care atestă calitatea de reprezentant legal, după caz;



**Beneficiarii se pot implica în cultivarea de legume proaspete și gustoase**



**Centrul oferă o gamă largă de activități creative, printre ele și lucru manual**



**Camere cu 2 paturi**



**Bucătăria**



**Sala de mese**

- » copia documentului care atestă încadrarea în grad de handicap, în termen de valabilitate;
- » cupon de pensie, adeverință de venit, după caz.

### **b) criteriile minime de eligibilitate pentru beneficiari sunt:**

- » împlinirea vârstei de 18 ani;
- » domiciliu sau reședință în județul Satu Mare;
- » deținerea unui certificat de încadrare într-un grad de handicap valabil, pentru următoarele tipuri de dizabilități: mental, fizic, auditiv, asociat;
- » să nu sufere de boli psihice sau psiho-afective;
- » să nu aibă tulburări de comportament grave prin care ar pune în pericol integritatea corporală a personalului sau a celorlalți beneficiari;
- » să nu sufere de boli infecto-contagioase.

### **Condiții de suspendare a serviciilor**

- » la cererea beneficiarului/reprezentantului legal pentru revenire în familie, o perioadă de maxim 15 zile;
- » la cererea beneficiarului/reprezentantului legal pentru o perioadă de maxim 60 de zile, în baza acordului scris al persoanei care va asigura găzduirea și îngrijirea pe perioada respectivă și a anchetei sociale realizată de furnizor;
- » în caz de internare în spital al beneficiarului, cu o durată mai mare de 30 de zile;
- » în caz de transfer într-o altă instituție pentru efectuarea de programe specializate, cu acordul scris al instituției

către care se realizează transferul și acordul beneficiarului sau al reprezentantului legal al acestuia.

## Condiții de încetare a serviciilor

- » la cererea scrisă a beneficiarului care are prezervată capacitatea de discernământ, dacă este de acord, beneficiarul va comunica în cererea scrisă domiciliul sau reședința unde pleacă după încetarea acordării serviciului;
- » la cererea reprezentantului legal, însoțită de un angajament scris, prin care acesta se obligă să asigure găzduirea, îngrijirea și întreținerea beneficiarului;
- » transfer în altă instituție rezidențială, la cererea scrisă a beneficiarului/reprezentantului legal, cu acordul instituției respective;
- » CPVI nu mai poate acorda serviciile corespunzătoare sau se închide, cu obligația de a soluționa împreună cu beneficiarii/reprezentanții legali, cu 30 de zile anterior datei încetării, transferul beneficiarilor;
- » la expirarea termenului prevăzut în contract;
- » în cazul în care beneficiarul nu respectă clauzele contractuale, pe baza hotărârii cu majoritate simplă a unei comisii, formată din coordonatorul centrului, un reprezentant al furnizorului, managerul de caz, un reprezentant al personalului, 2 reprezentanți ai beneficiarilor;
- » în cazuri de forță majoră, în aceste situații furnizorul asigură în condiții de siguranță transferul beneficiarilor în servicii sociale similare;
- » în caz de deces al beneficiarului.



Livingul spațios

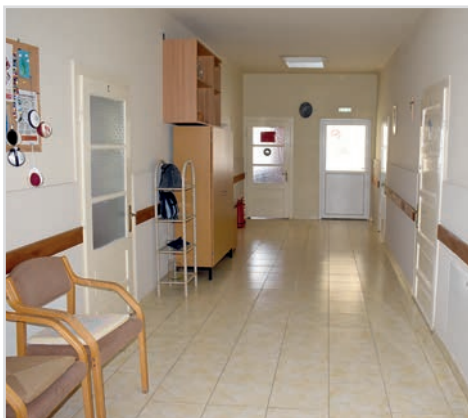

Holul unității



Baia



**Casa de creație**

## **Contribuția lunară a beneficiarilor**

Cuquantumul contribuției lunare a beneficiarilor se stabilește de către coordonatorul instituției, luând în considerare următoarele:

- » veniturile personale ale beneficiarului;
- » existența unui sau a mai mulți aparținători/reprezentanți legali, care în caz de nevoie completează suma plătită de beneficiar, și veniturile acestuia/acestora.

Cuquantumul contribuției plătită de către beneficiari și/sau de aparținătorii acestora poate varia între 800 și 3000 lei.

## **Drepturile beneficiarilor**

- » să li se respecte drepturile și libertățile fundamentale, fără discriminare pe bază de rasă, sex, religie, opinie sau orice altă circumstanță personală ori socială;
- » să participe la procesul de luare a deciziilor în furnizarea serviciilor sociale, respectiv la luarea deciziilor privind intervenția socială care li se aplică;
- » să li se asigure păstrarea confidențialității asupra informațiilor furnizate și primite;
- » să li se asigure continuitatea serviciilor sociale furnizate atât timp cât se mențin condițiile care au generat situația de dificultate;
- » să fie protejați de lege atât ei, cât și bunurile lor, atunci când nu au capacitate de exercițiu;
- » să li se garanteze demnitatea, intimitatea și respectarea vieții intime;
- » să participe la evaluarea serviciilor sociale primite;

- » să li se respecte toate drepturile speciale asigurate persoanelor cu dizabilități;
- » să fie informați cu privire la drepturile sociale, serviciile primite, precum și cu privire la situațiile de risc ce pot apărea pe parcursul derulării serviciilor;
- » să li se comunice drepturile și obligațiile în calitate de beneficiari ai serviciilor sociale;
- » să beneficieze de serviciile prevăzute în contract;
- » să fie protejați împotriva riscului de abuz și neglijare;
- » să-și exprime liber opinia cu privire la serviciile primite.

## Obligațiile beneficiarilor

- » să furnizeze informații corecte cu privire la identitate, situație familială, socială, medicală și economică;
- » să participe, în raport cu vârsta, situația de dependență etc., la procesul de furnizare a serviciilor sociale;
- » să contribuie, în conformitate cu legislația în vigoare, la plata serviciilor sociale furnizate, în funcție de tipul serviciului și de situația lor materială;
- » să comunice orice modificare intervenită în legătură cu situația lor personală;
- » să respecte prevederile prezentului regulament;
- » să aibă o conduită civilizată față de personalul furnizorului și cu ceilalți beneficiari;
- » să participe activ în procesul de furnizare a serviciilor sociale și la reevaluarea și revizuirea planului personalizat;
- » să respecte termenele și clauzele stabilite în cadrul planului personalizat;
- » să respecte obligațiile specifice serviciului social, acordat conform contractului și actului adițional în vigoare.



Atelierul de olărit

## **Asociația Organizația Caritas a Diecezei Satu Mare**

Sediu social: Str. Lükő Béla Nr. 15, Satu Mare

Telefon: 0261–710464, Fax: 0261–712011

E-mail: [caritas@caritas-sm.ro](mailto:caritas@caritas-sm.ro), [www.caritas-satutare.ro](http://www.caritas-satutare.ro)

Facebook: [caritasdiecezasatutare](https://www.facebook.com/caritasdiecezasatutare)



## **Centrul pentru Viață Independentă pentru Persoane Adulte cu Dizabilități „Casa Perla”**

Sediu: Str. Bisericii Nr. 83, Homorodu de Jos,  
județul Satu Mare, Telefon: 0261-870712

E-mail: [caritas@caritas-sm.ro](mailto:caritas@caritas-sm.ro)

Program de funcționare: permanent

Program de vizite: Ma, J, S: 15–17, D: 9–12, 15–19